

DESLINDE CON CASTEJÓN DE MONEGROS



Iglesia de Nuestra Señora de la Candelaria (Castejón de Monegros)

CASTEJÓN DE MONEGROS

En el punto denominado las tres huegas que divide los terminos jurisdiccionales de La Almolda, Castejon de Monegros y Pina, en la jurisdiccion de esta ultima a doce de Marzo de mil ochocientos setenta y dos se reunieron las comisiones de deslinde de Pina y Castejon de Monegros compuestas la primera del Segundo Teniente Alcalde D. Ventura Laga de los Concejales D. Francisco Pes, D. Francisco Zapater y D. Manuel Gonzalez con el Secretario interino del Ayuntamiento Don Domingo Delcazo, el perito Agronomo D. Francisco Hjar y Falcon nombrado por dicha corporación, y del perito practico D. Jose Pes y la segunda del Presidente D. Liborio Abion, del Regidor sindico D. Benito Castejon del Secretario interino del Ayuntamiento D. Miguel Uson y del perito practico Don Esteban Serrate, para practicar las operaciones de que luego se hace mencion.

Enterados los concurrentes de que la combocatoria tenia por obgeto practicar el deslinde del termino jurisdiccional de Pina y Castejon de Monegros segun lo mandado en Decreto de veinte y tres de Diciembre de mil ochocientos setenta para cuya operacion se tubo presente los datos suministrados por los respectivos Ayuntamientos y las noticias facilitadas por los peritos practicos se coloco el

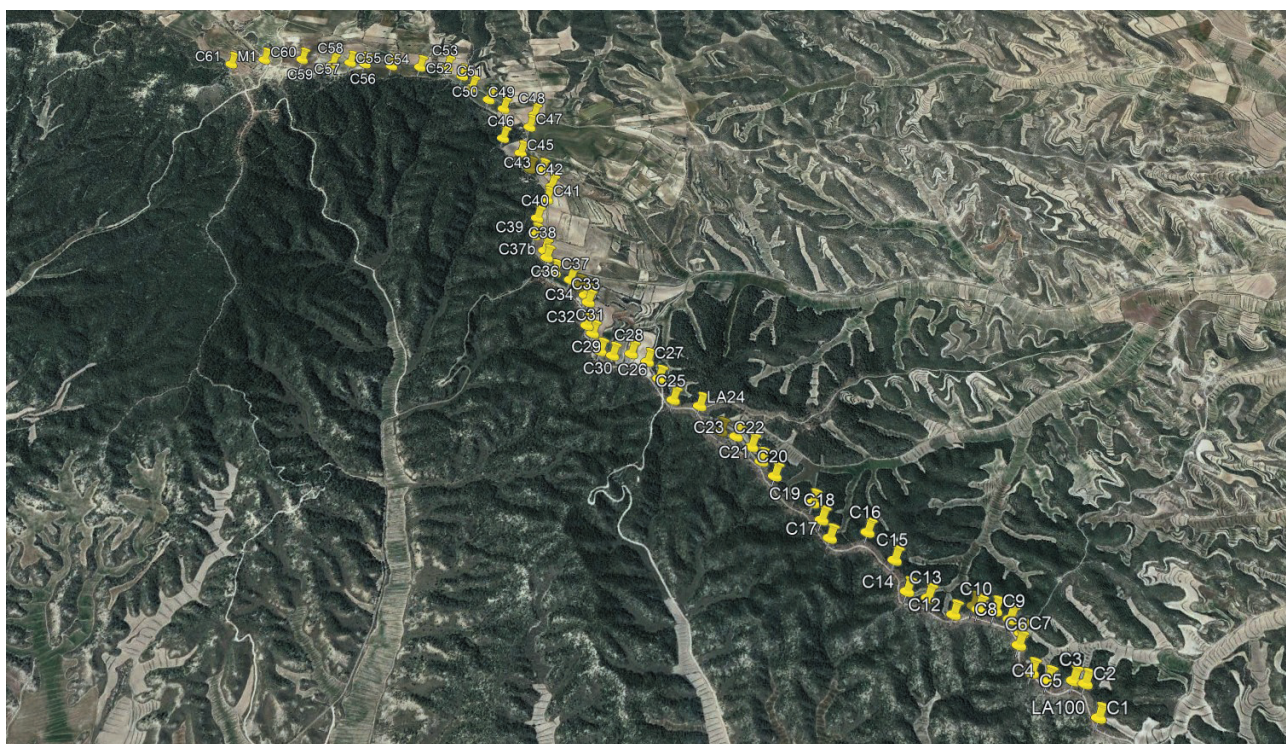

Vista aérea de la mojonación con Castejón de Monegros

1 Mojon primero en el punto denominado las tres huegas de la Almolda Castejon de Monegros y Pina en lo alto de la sierra en el centro de la planeta que vierte las aguas a los terminos de dichos tres pueblos a la propiedad de Vernave Sese en el termino denominado el vedado de Castejon, al termino de La Almolda a la propiedad de Casto Buil y por la parte de Pina al acampo llamado val de Romero. Dirigida la visual al mojon numero noventa y nueve del deslinde verificado con el pueblo de La Almolda resulto linea recta



Descripción y localización: mojones en piedra caliza localizados en 41°35'26.07"N 0°16'27.32"O; los tres mojones están bien conservados aunque todos están caídos. El que está apartado tiene la inscripción "C" visible con unas dimensiones de 120x37x16 cm; el hito que está inclinado tiene erosionadas las inscripciones con unas medidas de 87x44x20; finalmente el tercero caído tiene la inscripción "LA" visible con unas dimensiones de 120x37x18 cm (fecha visita: 03/06/2021).

Los mojones están en un relieve plano, amesetado, con laderas cubiertas de pinar en Pina y Castejón y más deforestadas en La Almolda. Un camino recorre toda la meseta uniendo La Almolda con Castejón, Lanaja y Monegrillo.

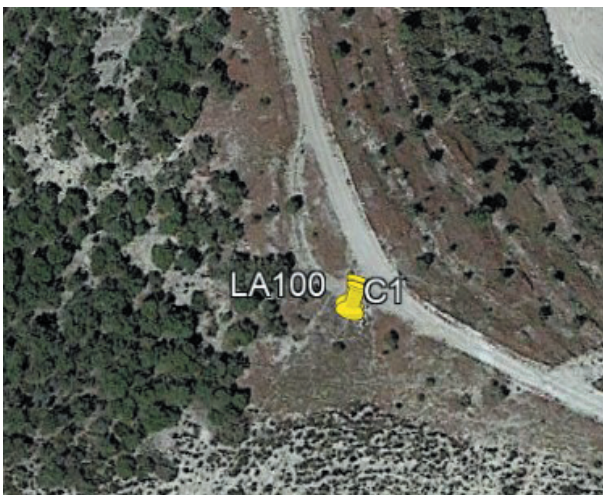

- Fotos: 1: vista aérea de la ubicación del mojón.
 2: hacia Pina, plana con camino y bosque en las laderas.
 3: hacia Castejón, plana con camino y pinar de repoblación.
 4: hacia La Almolda, cerros deforestados con campos al fondo.

a distancia de ciento cincuenta y cinco metros formando ángulo de ciento cuarenta y cuatro grados se colocó el 2^o Mojon segundo en lo alto de la cumbre que vierte las aguas al acampo llamado val de Romero y campo denominado de Fidel de Castejon en la partida del vedado del mismo pueblo y dirigida la visual al anterior resulto linea recta.

Descripción y localización: mojón en piedra caliza localizado en 41°35'30.88"N 0°16'28.13"O; está en muy buen estado con unas dimensiones de 82x39x19 cm; tiene grabadas las letras "CA" y "P" en su cara correspondiente (fecha visita: 03/06/2021).



La linde va a seguir durante varios kilómetros por el alto de la cumbre con un camino bien conservado y pinar en ambas laderas de la montaña. A los pies del cerrete donde está el mojón referenciado en el documento hay dos piedras levantadas que parecen ser hitos de una mojonación diferente.

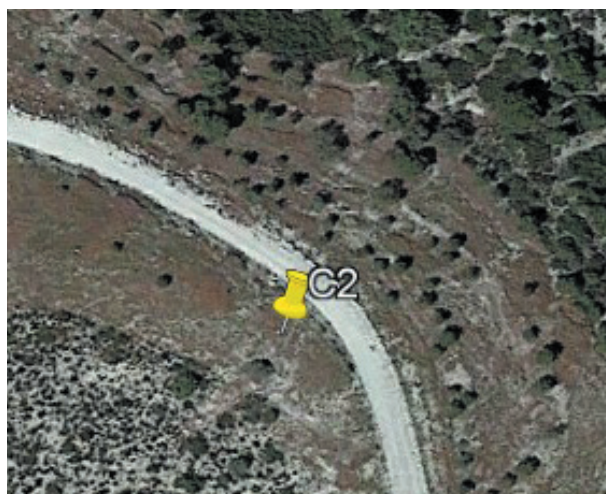

Fotos: 1: vista aérea de la ubicación del mojón.

2: hacia Pina, pinar en la cabecera del Acampo de Val de Romero.

3: hacia Castejón, partida del Vedado con el campo que fue de Fidel al fondo.

4: vista hacia el mojón anterior, con la linde bordeada de pinar.

Estudio del término municipal de Pina según la mojonación de 1872

A distancia de cincuenta metros formando angulo de ciento diez y siete grados se coloco el

3 Mojon tercero en lo alto de la cumbre que vierte las aguas al acampo llamado val de Romero en la jurisdiccion de Pina y al campo denominado de Fidel en la partida del vedado de Castejon, y dirigida la visual al anterior resulto linea recta.

Descripción y localización: mojón en piedra caliza localizado en 41°35'31.33"N 0°16'31.28"O; está en buen estado con unas dimensiones de 51x39x13 cm; tiene grabadas las letras "C" y "P" en su cara correspondiente (fecha visita: 03/06/2021).

El paisaje es similar al del mojón anterior. Las brigadas anti incendios forestales han limpiado de vegetación arbustiva los lados del camino en sus tareas de mantenimiento.



Fotos: 1: vista aérea de la ubicación del mojón.

2: hacia Pina, pinar en la cabecera del Acampo de Val de Romero.

3: hacia Castejón, partida del Vedado con el campo que fue de Fidel al fondo.

4: vista hacia el mojón anterior, con la plana por donde va la linde con la vegetación arbustiva eliminada para evitar incendios.

A distancia de ciento diez metros formando angulo de ciento sesenta y siete grados se coloco el

4 Mojon cuarto en lo alto de la cumbre que vierte las aguas al acampo llamado val de Romero, jurisdiccion de Pina y al monte de Castejon en la partida llamada el vedado, y dirigida la visual al anterior resulto linea recta.

Descripción y localización: mojón en piedra caliza localizado en 41°35'31.39"N 0°16'36.05"O; está caído con unas dimensiones de 110x40x20 cm (fecha visita: 03/06/2021).

El paisaje es similar al de los mojones anteriores, con la linde yendo por la plana con el suelo “afeitado” por las brigadas anti incendios.

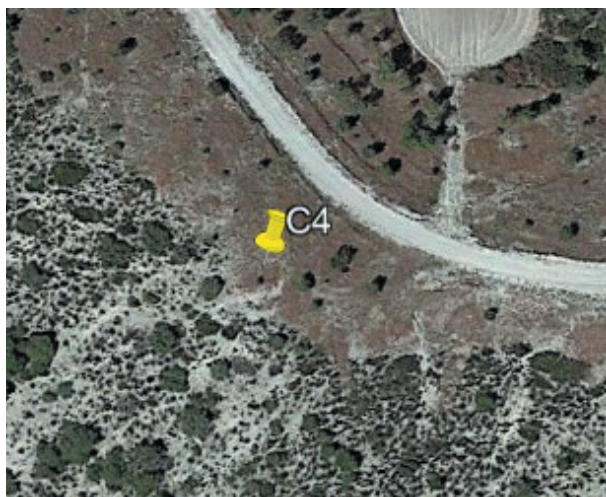

Fotos: 1: vista aérea de la ubicación del mojón.

2: hacia Pina, pinar en la cabecera del Acampo de Val de Romero.

3: hacia Castejón, pinar de repoblación en la partida del Vedado.

4: vista hacia el mojón anterior, con la plana por donde va la linde con la vegetación arbustiva eliminada para evitar incendios.

Estudio del término municipal de Pina según la mojonación de 1872

Formando angulo de ciento cincuenta y cuatro grados y a distancia de setenta y siete metros se coloco el 5 Mojon cinco en lo alto de la cumbre que divide las aguas al monte de Castejon y de Pina y dirigida la visual al anterior resulto linea recta.

Descripción y localización: mojón en piedra caliza localizado en 41°35'32.55"N 0°16'39.00"O; está en buen estado con unas dimensiones de 86x43x17 cm; tiene grabadas las letras "C" y "P" en su cara correspondiente (fecha visita: 03/06/2021).

Está situado muy al sur del camino y oculto entre la vegetación ya que las brigadas no han llegado tan lejos en su tarea de desbroce. El sotobosque de romero, coscoja y coronilla de fraile está muy bien desarrollado.

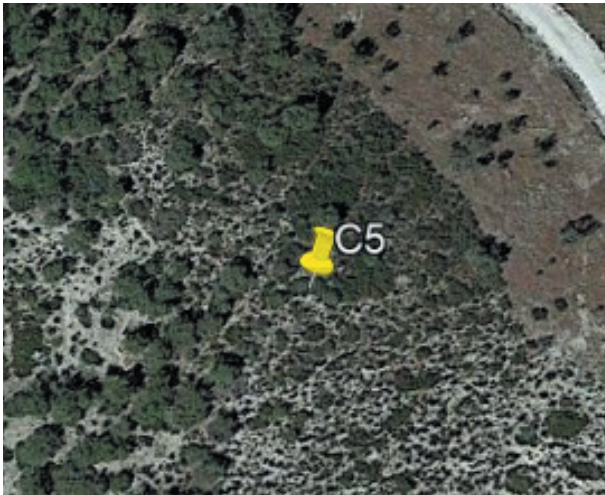

- Fotos: 1: vista aérea de la ubicación del mojón.
 2: hacia Pina, pinar en la cabecera del Acampo de Val de Romero.
 3: hacia Castejón, vegetación natural fuera de la zona de actuación de las brigadas anti incendios.
 4: vista hacia el mojón anterior, con la vegetación ocultando la plana.

A distancia de ciento treinta y tres metros y formando ángulo de ciento treinta y cinco grados se colocó el

6 *Mojón seis en lo alto de la cumbre que divide las aguas al monte de Pina y de Castejón en la partida del vedado de este último dando vista al mas de Javier Mallén por la parte del (E.) y dirigida la visual al anterior resultó línea recta.*

Descripción y localización: mojón en piedra caliza localizado en 41°35'36.52"N 0°16'40.93"O; mojón en buen estado con unas dimensiones de 111x47x20 cm; tiene grabadas las letras "C" y "P" en su cara correspondiente (fecha visita: 03/06/2021).

Está situado cerca del camino y es muy visible por estar eliminado el sotobosque del pinar. Los pinos de repoblación que hay en el término de Castejón se plantaron mediante terrazas por lo que si el mas de Javier Mallén estaba en ruinas sería eliminado; en cualquier caso, si aún existe, está oculto por los árboles. Probablemente esta zona estaba deforestada en el siglo XIX.



Fotos: 1: vista aérea de la ubicación del mojón.

2: hacia Pina, pinar en la cabecera del Acampo de Val de Romero.

3: hacia Castejón, el camino y pinos de repoblación.

4: vista hacia el mojón anterior, con la vegetación arbustiva eliminada para evitar incendios.

Estudio del término municipal de Pina según la mojonación de 1872

A distancia de cincuenta y siete metros y formando angulo de ciento cincuenta y ocho grados se coloco el 7 Mojon siete en lo alto de la cumbre que vierte las aguas a los montes de Pina y Castejon partida del vedado de este ultimo y dirigida la visual al anterior resulto linea recta.

Descripción y localización: mojón en piedra caliza localizado en 41°35'38.38"N 0°16'40.27"O; está en buen estado con unas dimensiones de 123x35x20 cm; tiene grabadas las letras "C" y "P" en su cara correspondiente (fecha visita: 08/06/2021).

Muy visible por estar en una pequeña elevación junto al camino. El paisaje es similar al de los mojones anteriores.



- Fotos: 1: vista aérea de la ubicación del mojón.
 2: hacia Pina, pinar en la cabecera del Acampo de Val de Romero.
 3: hacia Castejón, el camino y pinos de repoblación.
 4: vista hacia el mojón anterior, con la vegetación arbustiva eliminada para evitar incendios.

Formando angulo de ciento treinta y cinco grados y a distancia de setenta y cinco metros se coloco el

8 Mojon ocho en lo alto de la cumbre que divide las aguas al monte de Pina y al de Castejon en la partida del vedado y dirigida la visual al anterior resulto linea recta.

Descripción y localización: mojón en piedra caliza localizado en 41°35'40.44"N 0°16'42.14"O; está en buen estado con unas dimensiones de 85x36x18 cm; tiene grabadas las letras "C" y "P" en su cara correspondiente (fecha visita: 08/06/2021).

El paisaje es similar al de los mojones anteriores. Enfrente del mojón sale un camino que lleva a Castejón de Monegros.



Fotos: 1: vista aérea de la ubicación del mojón.

2: hacia Pina, pinar en la cabecera del Acampo de Val de Romero.

3: hacia Castejón, un camino que lleva a esa localidad con un hito correspondiente a una mojónación posterior.

4: vista hacia el mojón anterior, con la vegetación arbustiva eliminada para evitar incendios.

Estudio del término municipal de Pina según la mojonación de 1872

A distancia de setenta metros formando angulo de ciento cincuenta y ocho grados se coloco el

9 Mojon nueve en lo alto de la cumbre que vierte las aguas al monte de Castejon y al de Pina y procsimo al campo de Francisco Roca Murillo de Castejon en la partida llamada el vedado de dicho pueblo y dirigida la visual al anterior resulto linea recta.

Descripción y localización: mojón en piedra caliza localizado en 41°35'41.75"N 0°16'44.91"O; mojón en buen estado con unas dimensiones de 76x44x18 cm; su tamaño pequeño y falta de letras grabadas parece indicar que fue colocado en una mojonación diferente (fecha visita: 08/06/2021).

Muy visible por estar ubicado junto al camino. El paisaje es similar al de los mojones anteriores.



Fotos: 1: vista aérea de la ubicación del mojón.

2: hacia Pina, pinar en la cabecera del Acampo de Val de Romero.

3: hacia Castejón, el camino y pinos de repoblación.

4: vista hacia el mojón anterior, con la vegetación arbustiva eliminada para evitar incendios.

A distancia de setenta y tres metros y formando ángulo de ciento cincuenta y tres grados se colocó el

10 Mojon diez en lo alto de la cumbre que divide las aguas a ambas jurisdicciones y dirigida la visual al anterior resultó línea recta.

Descripción y localización: mojón en piedra caliza localizado en 41°35'42.00"N 0°16'48.04"O; hay dos piedras clavadas en lo que parece una reposición con un mojón pequeño ya que tiene unas dimensiones de 33x16x17 cm (fecha visita: 08/06/2021).



Está apartado del camino y algo difícil de localizar por haber en este lugar muchas piedras simulando mojones.



Fotos: 1: vista aérea de la ubicación del mojón.

2: hacia Pina, pinar en la cabecera del Acampo de Val de Romero.

3: hacia Castejón, el camino y pinos de repoblación.

4: vista hacia el mojón anterior, con los pinos podados y a vegetación arbustiva eliminada para evitar incendios.

Estudio del término municipal de Pina según la mojonación de 1872

Formando angulo de ciento treinta y nueve grados y a distancia de veinte y cinco metros se coloco el

11 Mojon once en lo alto de la cumbre que vierte sus aguas al campo de Francisco Roca Murillo a la parte de Castejon partida llamada del vedado de dicho pueblo y al monte de Pina y dirigida la visual al anterior resulto linea recta.



Descripción y localización: mojón en piedra caliza localizado en 41°35'42.56"N 0°16'48.94"O; está caído con unas dimensiones de 118x39x12 cm (fecha visita: 08/06/2021).

Muy cerca del mojón anterior, se encuentra junto al camino. Hay en esta loma algunos “apilamientos” de piedras simulando mojones.



Fotos: 1: vista aérea de la ubicación del mojón.

2: hacia Pina, pinar en la cabecera del Acampo de Val de Romero.

3: hacia Castejón, el camino y pinos de repoblación tapando el campo que fue de Francisco Roca.

4: vista hacia el mojón anterior, con la vegetación arbustiva eliminada para evitar incendios y algunas apilamientos de piedras.

A distancia de ciento un metros y formando angulo de ciento diez grados se coloco el

12 Mojon doce en lo alto de la cumbre que vierte sus aguas al monte de Pina y al campo de Francisco Roca Murillo en la partida el vedado de Castejon y dirigida la visual al anterior resulto linea recta.

Descripción y localización: mojón en piedra caliza localizado en 41°35'41.36"N 0°16'52.86"O; es una piedra caída compatible con ser un mojón con unas dimensiones de 140x42x13 cm (fecha visita: 09/06/2021).



El paisaje es similar al de los mojones anteriores. En Castejón, detrás de los pinos se observa un campo de cultivo que puede ser el que fue de Francisco Roca. Posada en la rama baja de un pino sorprendemos a un ejemplar de águila calzada.



Fotos: 1: vista aérea de la ubicación del mojón.

2: hacia Pina, pinar en la cabecera del Acampo de Val de Romero.

3: hacia Castejón, el camino, pinos de repoblación y el campo que fue de Francisco Roca.

4: vista hacia el mojón anterior, con la vegetación arbustiva eliminada para evitar incendios.

Estudio del término municipal de Pina según la mojonación de 1872

A distancia de ciento treinta y tres metros y formando angulo de ciento veinte y dos grados se colocó el 13 Mojon trece en lo alto de la cumbre que vierte sus aguas al monte de Pina y al campo de Francisco Roca Murillo en la partida llamada el vedado en el de Castejon. Dirigida la visual al anterior y resultando linea recta.

Descripción y localización: mojón en piedra caliza localizado en 41°35'43.78"N 0°16'57.65"O; está en buen estado con unas dimensiones de 104x50,20 cm; tiene grabadas las letras "C" y "P" en su cara correspondiente (fecha visita: 09/06/2021).



Hay un pie de enebro de la miera creciendo junto al mojón que ha sido respetado por la brigada anti incendios. Hacia Pina se ve al fondo un campo metiéndose en el pinar.



Fotos: 1: vista aérea de la ubicación del mojón.

2: hacia Pina, pinar en la cabecera del Acampo de Val de Romero, con un campo al fondo metiéndose entre los pinos.

3: hacia Castejón, el camino y pinos de repoblación que ocultan el campo que fue de Francisco Roca.

4: vista hacia el mojón anterior, con la vegetación arbustiva eliminada para evitar incendios.

A distancia de ciento un metros y formando angulo de ciento trece grados se coloco el 14 Mojon catorce en lo alto de la cumbre que vierte las aguas al monte de Pina y al campo de Francisco Roca Murillo en el de Castejon y dirigida la visual al anterior resulto linea recta.

Descripción y localización: mojón en piedra caliza localizado en 41°35'44.84"N 0°17'01.65"O; está en buen estado con unas dimensiones de 100x44x16 cm; tiene grabadas las letras "C" y "P" en su cara correspondiente (fecha visita: 09/06/2021).

El paisaje es similar al de los mojones anteriores.



Fotos: 1: vista aérea de la ubicación del mojón.

2: hacia Pina, pinar en la cabecera del Acampo de Val de Romero.

3: hacia Castejón, el camino y pinos de repoblación que ocultan el campo que fue de Francisco Roca.

4: vista hacia el mojón anterior, con la vegetación arbustiva eliminada para evitar incendios.

Estudio del término municipal de Pina según la mojonación de 1872

A distancia de doscientos treinta y dos metros y formando angulo de ciento cuarenta y dos grados se coloco el 15 Mojon quince en lo alto de la cumbre que vierte las aguas al monte de Pina y al campo de la Vda. de Francisco Gavasa en el de Castejon y dirigida la visual al anterior resulto linea recta.

Descripción y localización: mojón en piedra caliza localizado en 41°35'49.73"N 0°17'03.73"O; es un mojón pequeño con unas dimensiones de 64x28x13, sujeto con dos piedras; no tiene grabadas las iniciales de los pueblos ni responde a la tipología de los hitos puestos en 1872 (fecha visita: 09/06/2021).

Hay un error en las mediciones: hasta el mojón nº 14 hay 160 m; los 230 metros lo son desde este mojón al nº 13. Frente al mojón hay un pino de grandes dimensiones que debía estar ya antes de la repoblación del término de Castejón.



- Fotos: 1: vista aérea de la ubicación del mojón.
 2: hacia Pina, pinar en la cabecera del Acampo de Val de Romero.
 3: hacia Castejón, el camino y pinos de repoblación con un ejemplar de grandes dimensiones.
 4: vista hacia el mojón anterior, con la vegetación arbustiva eliminada para evitar incendios.

A distancia de ciento ochenta y un metros y formando angulo de ciento catorce grados se coloco el

16 Mojon diez y seis en lo alto de la cumbre que vierte las aguas al campo de la viuda de Francisco Gavasa en el monte de Castejon y al de Francisco Escudero en el de Pina y dirigida la visual al anterior resulto linea recta.

Descripción y localización: mojón en piedra caliza localizado en 41°35'54.19"N 0°17'08.91"O; es un mojón pequeño con unas dimensiones de 50x32x18; no tiene grabadas las iniciales de los pueblos (fecha visita: 09/06/2021).

El paisaje es similar al de los mojones anteriores. Dado lo abrupto del terreno, especialmente en el término de Pina, los campos citados en el documento debían de estar alejados de la linde. Junto al mojón hay un hito, que se repite en otros lugares, construido a base de apilar piedras. Francisco Escudero, que es el Primer Teniente de Alcalde del Ayto. de Pina, no paga en 1861 contribución por ningún campo en esta parte del término.

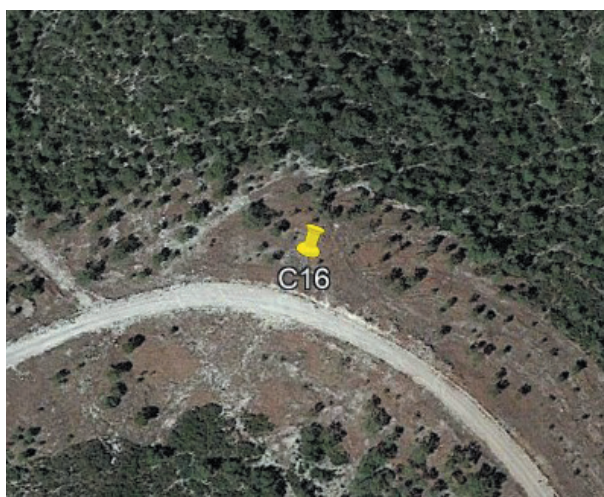

Fotos: 1: vista aérea de la ubicación del mojón.

2: hacia Pina, el camino y pinar cerrado en la cabecera del Acampo de Val de Romero; no se aprecian campos cerca.

3: hacia Castejón, un hito apilando piedras y pinos de repoblación.

4: vista hacia el mojón anterior, con la vegetación arbustiva eliminada.

Estudio del término municipal de Pina según la mojonación de 1872

A distancia de ciento ocho metros y formando angulo de ciento dos grados se coloco el

17 Mojon diez y siete en lo alto de la cumbre que vierte las aguas al campo de Francisco Gavasa en el monte de Castejon y al barranco llamado de la calera en el de Pina. Dirigida la visual al anterior y resultando linea recta.

Descripción y localización: mojón en piedra caliza localizado en 41°35'53.30"N 0°17'16.44"O; está caído con unas dimensiones de 160x36x17; tiene grabada la "C" de Castejón en el lado visible (fecha visita: 09/06/2021).



Ubicado algo alejado al sur del camino, en un paisaje similar al de los mojones anteriores. Hay cercano un ejemplar juvenil de sabina albar.



Fotos: 1: vista aérea de la ubicación del mojón.

2: hacia Pina, pinar en la cabecera del Acampo de Val de Romero.

3: hacia Castejón, el camino y pinos de repoblación.

4: vista hacia el mojón anterior, con la vegetación arbustiva eliminada para evitar incendios y un ejemplar juvenil de sabina albar.

A distancia de noventa y siete metros formando angulo de ciento sesenta y dos grados se coloco el 18 Mojon diez y ocho en lo alto de la cumbre que vierte las aguas al acampo de val de Romero en el monte de Pina y al campo de la Vda. de Francisco Gavasa en el vedado de el de Castejon y dirigida la visual al anterior y resultando linea recta.

Descripción y localización: mojón en piedra caliza localizado en 41°35'56.20"N 0°17'17.96"O; está en buen estado con unas dimensiones de 100x44x18; el lado hacia Pina está defoliado pero el de Castejón se mantiene sin erosión siendo visible la "C" (fecha visita: 09/06/2021).

El paisaje es similar al de los mojones anteriores.

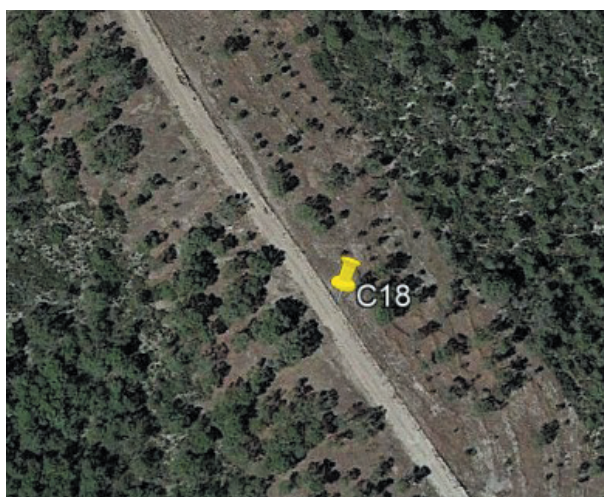

- Fotos: 1: vista aérea de la ubicación del mojón.
 2: hacia Pina, pinar en la cabecera del Acampo de Val de Romero.
 3: hacia Castejón, pinos de repoblación.
 4: vista hacia el mojón anterior, con la vegetación arbustiva eliminada para evitar incendios.

Estudio del término municipal de Pina según la mojonación de 1872

A distancia de noventa y tres metros y formando angulo de ciento cuarenta grados se coloco el

19 Mojon diez y nueve en lo alto de la cumbre que vierte las aguas al acampo de val de Romero en el monte de Pina y al campo de la Vda. de Francisco Gavasa en el termino denominado el vedado de el de Castejon. Dirigida la visual al anterior resulto linea recta.

Descripción y localización: mojón en piedra caliza localizado en 41°35'59.02"N 0°17'19.69"O; está partido y caído con unas dimensiones de 150x44x16; con la caída la punta se ha roto en varios pedazos (fecha visita: 09/06/2021).



El paisaje es similar al de los mojones anteriores. Hacia Castejón, los cultivos actuales están a unos 300 metros del mojón.



Fotos: 1: vista aérea de la ubicación del mojón.

2: hacia Pina, pinar en la cabecera del Acampo de Val de Romero.

3: hacia Castejón, pinos de repoblación ocultando el campo que fue de la viuda de Francisco Gabasa.

4: vista hacia el mojón anterior, con la vegetación arbustiva eliminada para evitar incendios.

A distancia de doscientos veinte metros y formando ángulo de ciento cuarenta y nueve grados se colocó el 20 Mojon veinte en lo alto de la cumbre que vierte las aguas al acampo de val de Romero en el monte de Pina y al campo de la Vda. de Francisco Gavasa en la partida llamada del vedado del de Castejon y dirigida la visual al anterior resulta linea recta.

Descripción y localización: mojón en piedra caliza localizado en 41°36'03.65"N 0°17'27.27"O; está ladeado con unas dimensiones de 120x39x20; el lado hacia Pina está defoliado pero el de Castejón se mantiene sin erosión siendo visible la "C" (fecha visita: 09/06/2021).

El paisaje es similar al de los mojones anteriores. Hay cercano uno de los mojones de piedras apiladas.



Fotos: 1: vista aérea de la ubicación del mojón.

2: hacia Pina, pinar en la cabecera del Acampo de Val de Romero.

3: hacia Castejón, camino y pinos de repoblación.

4: vista hacia el mojón anterior, con la vegetación arbustiva eliminada para evitar incendios y un hito de piedras apiladas.

Estudio del término municipal de Pina según la mojonación de 1872

A distancia de cien metros formando ángulo de ciento setenta y un grados se colocó el

21 Mojon veinte y uno en lo alto de la cumbre que vierte las aguas al campo de la Vda. de Francisco Gabasa dando vista por (N.E.) al mas de la misma en el monte de Castejon, y por la parte opuesta al acampo de val de Romero en el de Pina. Dirigida la visual al anterior y resultando línea recta.

Descripción y localización: mojón en piedra caliza localizado en 41°36'06.23"N 0°17'29.95"O; está en buen estado con unas dimensiones de 120x41x20; el lado hacia Pina está defoliado pero el de Castejón se mantiene sin erosión siendo visible la "C" (fecha visita: 09/06/2021).



El paisaje es similar al de los mojones anteriores. Si existe todavía, el mas de la viuda de Francisco Gabasa no es visible por la plantación de pinos, lo que parece indicar que en el s. XIX habría menos árboles que ahora.



- Fotos: 1: vista aérea de la ubicación del mojón.
 2: hacia Pina, pinar en la cabecera del Acampo de Val de Romero.
 3: hacia Castejón, camino y pinos de repoblación tapando el mas de la viuda de Francisco Gabasa.
 4: vista hacia el mojón anterior, con la vegetación arbustiva eliminada para evitar incendios.

Y a una distancia de ochenta y seis metros y formando angulo de ciento cincuenta y seis grados se coloco el 22 Mojon veinte y dos en lo alto de la cumbre que vierte las aguas al campo de la Vda. de Francisco Gava-sa en el termino el vedado Castejon y el limite del acampo de val de Romero en el monte de Pina y dirigida la visual al anterior resulto linea recta.

Descripción y localización: mojón en piedra caliza localizado en 41°36'08.65"N 0°17'32.04"O; está en buen estado con unas dimensiones de 90x48x20; el lado hacia Pina está defoliado pero el de Castejón se mantiene sin erosión siendo visible la "C" (fecha visita: 09/06/2021).



El paisaje es similar al de los mojones anteriores, si bien con la novedad de que en el término de Castejón hay ahora campos llegando hasta la misma linde.



- Fotos: 1: vista aérea de la ubicación del mojón.
 2: hacia Pina, pinar en la cabecera del Acampo de Val de Romero.
 3: hacia Castejón, camino y un campo de cultivo.
 4: vista hacia el mojón anterior, con la vegetación arbustiva eliminada para evitar incendios a la derecha y un campo a la izquierda.

Estudio del término municipal de Pina según la mojonación de 1872

Formando angulo de ciento sesenta y cinco grados y a una distancia de sesenta y seis metros se colocó el

23 Mojon veinte y tres en lo alto de la cumbre que vierte las aguas al campo de la Vda. de Francisco Gavasa en el vedado del monte de Castejon y acampo de val de Romero en el de Pina. Se dirigió la visual al anterior y resultó línea recta.

Descripción y localización: mojón en piedra caliza localizado en 41°36'10.40"N 0°17'35.23"O; tiene forma irregular con unas dimensiones de 97x47x17 cm en la parte más ancha; la letra "C" está grabada al revés en el lado de Castejón (fecha visita: 09/06/2021).



Al colocar la piedra debió de romperse la parte de abajo y lo clavaron en el suelo al revés, lo que explicaría que tenga la letra "C" invertida y en la parte de abajo. El paisaje es similar al del mojón anterior, con un campo en el término de Castejón.



- Fotos: 1: vista aérea de la ubicación del mojón.
 2: hacia Pina, pinar en la cabecera del Acampo de Val de Romero.
 3: hacia Castejón, camino y un campo de cultivo en el lugar donde debía de estar el que fue de la viuda de Francisco Gabasa.
 4: vista hacia el mojón anterior, con la vegetación arbustiva eliminada para evitar incendios

Descripción y localización: mojón en piedra caliza localizado en 41°36'11.35"N 0°17'38.40"O; está en buen estado con unas dimensiones de 98x40x15 cm; no tiene letras grabadas (fecha visita: 14/06/2021).

Este mojón, que hemos rotulado como C23b, no consta en la mojonación de 1872, aunque por su tipología parece de la época o de fechas muy cercanas. Se encuentra a unos 80 metros del mojón nº 23. Hacer constar que este es el que se encuentra a 168 metros del mojón nº 24, que es la distancia que se indica en el documento entre los mojones nº 23 y el 24. Parece una confusión del documento original.



Fotos: 1: vista aérea de la ubicación del mojón.

2: hacia Pina, pinar en la cabecera del Acampo de Val de Romero al fondo.

3: hacia Castejón, camino y pinar de repoblación.

4: vista hacia el mojón anterior, con la vegetación arbustiva eliminada para evitar incendios.

Estudio del término municipal de Pina según la mojonación de 1872

a distancia de ciento sesenta y ocho metros formando angulo de ciento cuarenta y siete grados se coloco el 24 Mojon veinte y cuatro en lo alto de la cumbre que vierte las aguas al monte de Pina y al de Castejon y dirigida la visual al anterior resulto linea recta.

Descripción y localización: mojón en piedra caliza localizado en 41°36'15.81"N 0°17'42.89"O; está bien conservado con unas dimensiones de 90x28x17 cm; no tiene letras grabadas siendo de la misma tipología que el mojón C36b (fecha visita: 14/06/2021).

No hay variaciones en el paisaje respecto al de los mojones anteriores. En esta zona había varios machos de curruca mirlona reclamando.



- Fotos: 1: vista aérea de la ubicación del mojón.
 2: hacia Pina, pinar en la cabecera del Acampo de Val de Romero.
 3: hacia Castejón, camino y pinar de repoblación.
 4: vista hacia el mojón anterior, con la vegetación arbustiva eliminada para evitar incendios.

A distancia de ciento veinte y siete metros formando ángulo de ciento cuarenta y un grados se colocó el 25 Mojon veinte y cinco en lo alto de la cumbre que vierte las aguas al monte de Pina y al campo de Nicolas Vuisac en la partida llamada del voharal del monte de Castejon y dirigida la visual al anterior resulto linea recta.

Descripción y localización: mojón en piedra caliza localizado en 41°36'16.94"N 0°17'48.48"O; está bien conservado con unas dimensiones de 100x49x20 cm; el lado hacia Pina está erosionado y es visible la letra "C" en el de Castejón (fecha visita: 14/06/2021).



Está muy cerca del pinar natural. Entre este mojón y el siguiente se cruza el camino que baja por Val de Romero hasta la carretera A-1104 hacia el sur y hacia el norte hasta Castejón de Monegros. No hay variaciones en el paisaje respecto al de los mojones anteriores.



- Fotos: 1: vista aérea de la ubicación del mojón.
 2: hacia Pina, pinar en la cabecera del Acampo de Val de Romero.
 3: hacia Castejón, camino y pinar de repoblación con el campo que fue de Nicolas Vuisac al fondo.
 4: vista hacia el mojón anterior, con la vegetación arbustiva eliminada para evitar incendios.

Estudio del término municipal de Pina según la mojonación de 1872

A distancia de ciento cuarenta y tres metros cuarenta centímetros y formando angulo de ciento treinta y tres grados se coloco el

26 *Mojon veinte y seis en lo alto de la cumbre que vierte las aguas al monte de Pina y al campo de Nicolas Vuisan en el de Castejon y dirigida la visual al anterior resulto linea recta.*

Descripción y localización: mojón no encontrado. Ubicación posible en 41°36'20.91"N 0°17'51.69"O (fecha visita: 14/06/2021).

En la intersección con el camino que va a Castejón hay una piedra vertical que hace de mojón y que no corresponde a la mojonación de 1872. El campo que fue de Nicolás Vuisan (Vuisac en el mojón anterior) se aprecia entre los pinos en el monte de Castejón.



- Fotos: 1: vista aérea de la ubicación del mojón.
 2: hacia Pina, pinar en la cabecera del Acampo de Val de Romero.
 3: hacia Castejón, camino y pinar de repoblación con el campo que fue de Nicolas Vuisan al fondo.
 4: vista hacia el mojón anterior, con el camino que baja por Val de Romero (a la dcha.) y el que lleva a Castejón (a la izda.).

A distancia de ciento diez y seis metros formando angulo de ciento setenta y tres grados se coloco el 27 Mojon veinte y siete en lo alto de la cumbre que vierte las aguas al monte de Pina y al mismo campo de Nicolas Vuisac en la partida del Voharal del de Castejon y dirigida la visual al anterior resulto linea recta.

Descripción y localización: mojón no encontrado. Ubicación posible en $41^{\circ}36'24.08''\text{N}$ $0^{\circ}17'54.30''\text{O}$ (fecha visita: 14/06/2021).

A partir de este lugar la meseta por donde venía la separación entre los términos se estrecha y la parte de Castejón está puesta en cultivo. La linde va a ir por una marguin estrecha entre el camino y los campos.



Fotos: 1: vista aérea de la ubicación del mojón.

2: hacia Pina, el camino y pinar en la cabecera del Acampo de Val de Romero.

3: hacia Castejón, campos de cultivo; el campo que fue de Nicolas Vuisac debe de ser el que está sembrado al fondo.

4: vista hacia el mojón anterior, con la meseta estrechada y la linde yendo por una marguin entre el camino y los campos.

Estudio del término municipal de Pina según la mojonación de 1872

A distancia de noventa y seis metros y formando angulo de ciento cincuenta y siete grados se coloco el

28 *Mojon veinte y ocho en lo alto de la cumbre que vierte las aguas al monte de Pina y al campo de Agustín Castejón en la partida del Voharal del monte de Castejón. Se dirigió la visual al anterior y resultando linea recta.*

Descripción y localización: mojón en piedra caliza localizado en 41°36'25.58"N 0°17'57.85"O; está bien conservado con unas dimensiones de 90x39x20 cm; el lado hacia Pina está erosionado y es visible la letra "C" en el de Castejón; se encuentra bajo las ramas de un enebro de la miera (fecha visita: 14/06/2021).



Se encuentra casi sepultado por las piedras sacadas de los campos y depositadas en gran cantidad en la marguin que hace de linde. Así como en las partes bajas con suelos yesosos no hay cosecha, en lo alto de la Sierra los de Castejón sí van a meter la cosechadora.



Fotos: 1: vista aérea de la ubicación del mojón.

2: hacia Pina, el camino y pinar en la cabecera del Acampo de Val de Romero.

3: hacia Castejón, campo con buena cosecha en el que fue de Agustín Castejón en la partida del Voharal.

4: vista hacia el mojón anterior, con la linde yendo por una marguin llena de piedras entre el camino y los campos.

a distancia de noventa y tres metros formando angulo de ciento cuarenta y tres grados se coloco el

29 Mojon veinte y nueve en lo alto de la cumbre que vierte las aguas al monte de Pina y al campo de Pascual Palacio Balien en la partida del Voharal del monte de Castejon y dirigida la visual al anterior resulto linea recta.

Descripción y localización: mojón en piedra caliza localizado en 41°36'25.32"N 0°18'01.82"O; está caído con unas dimensiones de 134x46x19 cm; en el lado hacia arriba es visible la letra "C" de Castejón (fecha visita: 14/06/2021).



Se encuentra al sur del camino ya que aquí la cuerda se ensancha. Por lo demás el paisaje es similar al del mojón anterior.



Fotos: 1: vista aérea de la ubicación del mojón.

2: hacia Pina, pinar en la cabecera del Acampo de Val de Romero.

3: hacia Castejón, el camino y campos de cultivo donde lo tenía Pascual Palacio.

4: vista hacia el mojón anterior, con la vegetación arbustiva eliminada para evitar incendios.

Estudio del término municipal de Pina según la mojonación de 1872

a distancia de sesenta y cinco metros y formando angulo de ciento sesenta y tres grados se coloco el 30 Mojon treinta en lo alto de la cumbre que vierte las aguas al monte de Pina y al campo de Pascual Palacio Balien en la partida del Voharal del monte de Castejon y dirigida la visual al anterior resulto linea recta.

Descripción y localización: mojón no encontrado. Ubicación posible en $41^{\circ}36'26.15''\text{N}$ $0^{\circ}18'04.56''\text{O}$ (fecha visita: 14/06/2021).

Hay abundantes acúmulos de piedras en la zona por lo que es posible que el mojón haya sido ocultado por ellas. Por lo demás el paisaje es similar al de los mojones anteriores.



- Fotos: 1: vista aérea de la ubicación del mojón.
 2: hacia Pina, acúmulos de piedras y pinar en la cabecera del Acampo de Val de Romero.
 3: hacia Castejón, unos pinos en la marguin y campos de cultivo donde lo tenía Pascual Palacio.
 4: vista hacia el mojón anterior, con la vegetación arbustiva eliminada para evitar incendios.

Formando angulo de ciento veinte y un grados y a una distancia de ciento doce metros treinta centímetros se colocó el

31 Mojon treinta y uno en lo alto de la cumbre que vierte sus aguas al monte de Pina y al campo de Mateo Nogueras en la partida llamada del Voharal del monte de Castejon y dirigida la visual al anterior resulto linea recta

Descripción y localización: mojón en piedra caliza localizado en 41°36'29.51"N 0°18'06.46"O; está en buen estado con unas dimensiones de 123x46x21 cm; el lado hacia Pina está erosionado y es visible la letra "C" en el de Castejón (fecha visita: 14/06/2021).



Se encuentra al sur del camino, muy cerca del bosque de pinos sin podar. El paisaje es similar al del mojón anterior.



Fotos: 1: vista aérea de la ubicación del mojón.

2: hacia Pina, pinar en la cabecera del Acampo de Val de Romero.

3: hacia Castejón, el camino y campos de cultivo donde lo tenía Mateo Nogueras.

4: vista hacia el mojón anterior, con la vegetación arbustiva eliminada para evitar incendios.

Estudio del término municipal de Pina según la mojonación de 1872

A distancia de cincuenta y un metros y formando angulo de ciento sesenta y cuatro grados se coloco el

32 Mojon treinta y dos en lo alto de la cumbre que vierte sus aguas al monte de Pina y al mismo campo del monte de Castejon reseñado en el mojon anterior y dirigida la visual resulto linea recta

Descripción y localización: mojón en piedra caliza localizado en 41°36'30.99"N 0°18'07.77"O; está en buen estado con unas dimensiones de 90x32x18 cm; tiene grabadas las letras "C" y "P" en su cara correspondiente (fecha visita: 14/06/2021).



Se encuentra al sur del camino, muy cerca del bosque de pinos sin podar. El paisaje es similar al del mojón anterior.



Fotos: 1: vista aérea de la ubicación del mojón.

2: hacia Pina, pinar en la cabecera del Acampo de Val de Romero.

3: hacia Castejón, pinos podados, el camino y campos de cultivo.

4: vista hacia el mojón anterior, con los pinos podados y la vegetación arbustiva eliminada para evitar incendios.

A distancia de ciento treinta y siete metros y formando angulo de ciento cuarenta y nueve grados se coloco el 33 Mojon treinta y tres en lo alto de la cumbre que vierte las aguas a la partida denominada val de Gelsa (monte de Pina) y al campo de Mateo Nogueras en la partida del Voharal del monte de Castejon y dirigida la visual al anterior resulto linea recta

Descripción y localización: mojón en piedra caliza localizado en 41°36'35.46"N 0°18'07.84"O; está en buen estado con unas dimensiones de 106x39x19 cm; tiene grabadas las letras "C" y "P" en su cara correspondiente (fecha visita: 14/06/2021).



La linde vuelve a la marguin que separa el campo del camino en una zona donde la cuerda se estrecha. Las distancias dadas en el documento no coinciden exactamente con la realidad por lo que probablemente algunos de estos mojones fueron movidos de sitio al hacerse el camino. Comienza aquí la Val de Gelsa, que termina 23 km hacia el sur.



- Fotos: 1: vista aérea de la ubicación del mojón.
 2: hacia Pina, pinar en la cabecera de la Val de Gelsa.
 3: hacia Castejón, campos de cereal con una cosecha aceptable dado el año.
 4: vista hacia el mojón anterior, con la linde yendo entre el camino y cultivos.

Estudio del término municipal de Pina según la mojonación de 1872

A distancia de cuarenta y seis metros cincuenta centímetros y formando angulo de ciento setenta y dos grados se coloco el

34 Mojon treinta y cuatro en lo alto de la cumbre que vierte las aguas a la partida denominada val de Gelsa en el monte de Pina y a la viña de Sevastian Castejon en la partida del Voharal del monte de Castejon, dirigida la visual al anterior y resultando linea recta

Descripción y localización: mojón en piedra caliza localizado en 41°36'36.85"N 0°18'08.64"E; es una piedra con unas dimensiones de 70x37x11 cm colocada verticalmente y sujeta con otras piedras; no tiene letras grabadas (fecha visita: 14/06/2021).



El hito está colocado encima de un acúmulo de piedras y tiene una tipología que no se corresponde con la mojonación de 1872. Seguramente el mojón original fue sepultado por los escombros y en algún momento se colocó esta piedra en su lugar. Ya no hay viñas en esta parte del término de Castejón.



- Fotos: 1: vista aérea de la ubicación del mojón.
 2: hacia Pina, camino y pinar en la cabecera de la Val de Gelsa.
 3: hacia Castejón, campos de cereal en lo que fue la viña de Sebastián Castejón.
 4: vista hacia el mojón anterior, con la linde llena de piedras.

a distancia de sesenta y dos metros y formando angulo de ciento cincuenta y siete grados se coloco el 35 Mojon treinta y cinco en lo alto de la cumbre que vierte sus aguas a la viña citada en el mojon anterior del monte de Castejon y a la val llamada de Gelsa en el monte de Pina; y dirigida la visual al anterior resulto linea recta

Descripción y localización: mojón no encontrado. Ubicación posible en 41°36'38.54"N 0°18'10.30"O (fecha visita: 14/06/2021).

El paisaje es similar al de los mojones anteriores.



Fotos: 1: vista aérea de la ubicación del mojón.

2: hacia Pina, el camino y pinar en la cabecera de la Val de Gelsa.

3: hacia Castejón, la marguín con piedras y campos donde Sebastián Castejón tenía su viña.

4: vista hacia el mojón anterior, con la linde con piedras y el camino.

Estudio del término municipal de Pina según la mojonación de 1872

A distancia de ochenta metros y formando angulo de ciento cincuenta y siete grados se coloco el

36 *Mojon treinta y seis en lo alto de la cumbre que vierte las aguas a la viña de D. Jose Buil en la partida llamada del Voharal del monte de Castejon y a la val denominada de Gelsa en el monte de Pina y dirigida la visual al anterior resulto linea recta*

Descripción y localización: mojón en piedra caliza localizado en 41°36'40.08"N 0°18'12.23"O; muy bien conservado, es un mojón alto y estrecho con unas dimensiones de 134x31x21 cm; tiene grabadas las letras "C" y "P" en su cara correspondiente (fecha visita: 14/06/2021).



El paisaje es similar al del mojón anterior, con la linde yendo entre el camino y el campo. El cultivo de la vid debía de ser importante en Castejón en el s. XIX.



- Fotos: 1: vista aérea de la ubicación del mojón.
 2: hacia Pina, camino y pinar en la cabecera de la Val de Gelsa.
 3: hacia Castejón, campos de cereal en lo que fue la viña de D. José Buil.
 4: vista hacia el mojón anterior, con la linde yendo por una marguin entre el camino y cultivos.

A distancia de ciento cuarenta y ocho metros formando angulo de ciento setenta grados se coloco el

37 Mojon treinta y siete en lo alto de la cumbre que vierte sus aguas a la viña mencionada en el mojon anterior y a la val llamada de Gelsa en el monte de Pina dirigida la visual al anterior resulto linea recta

Descripción y localización: mojón en piedra caliza localizado en 41°36'41.53"N 0°18'15.87"O; está bien conservado pero caído con unas dimensiones de 124x37x27 cm; está de costado por lo que pueden verse grabadas las letras "C" y "P" en su cara correspondiente (fecha visita: 14/06/2021).



No parece que le cavasen a este mojón un buen agujero para sujetarlo y ha terminado cayéndose. Entre este mojón y el siguiente se atraviesa la carretera CV-874 que une Monegrillo con Castejón. No se la cita en el documento por ser una carretera posterior a 1872, ya que en esa época estaba a unos 4 Km al este tal y como se menciona en los mojonos nº 93 y 94 con La Almolda.

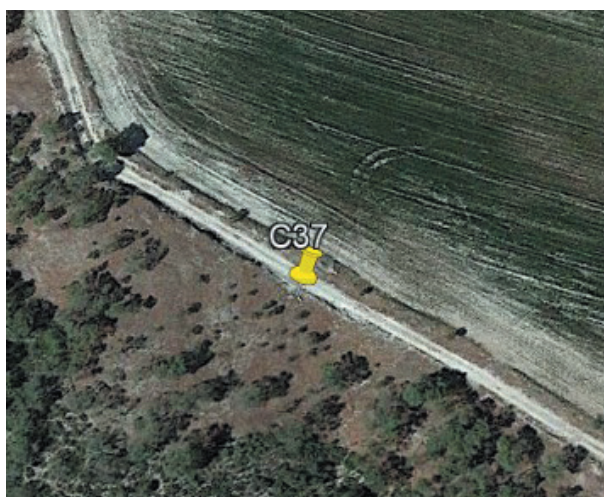

Fotos: 1: vista aérea de la ubicación del mojón.

2: hacia Pina, pinar podado en la cabecera de la Val de Gelsa.

3: hacia Castejón, camino, marguín llena de piedras y campos de cereal en lo que fue la viña de D. José Buil.

4: vista hacia el mojón anterior, con la linde yendo por la cuerda estrechada.

Estudio del término municipal de Pina según la mojonación de 1872

Descripción y localización: mojón en piedra caliza localizado en 41°36'44.60"N 0°18'17.90"O; es un mojón añadido con posterioridad a 1872 con unas dimensiones de 80x32x25 cm; no tiene letras grabadas (fecha visita: 14/06/2021).

Está situado a unos 105 m del mojón nº 37, al sur del camino y muy cerca de la carretera CV-874, sin atravesarla. Lo hemos nombrado como C37b.



- Fotos: 1: vista aérea de la ubicación del mojón.
 2: hacia Pina, la carretera CV-874 y pinar bien conservado.
 3: hacia Castejón, campo de cereal con buena cosecha.
 4: vista hacia el mojón anterior, con la linde yendo por la cuerda estrechada.

A distancia de ciento siete metros y formando angulo de ciento doce grados se coloco el 38 Mojon treinta y ocho en el linde del campo de Casto Buil del monte de Castejón y su partida del Voharal y vertientes a la val llamada de Gelsa en el monte de Pina. Dirigida la visual al anterior y resultando linea recta.

Descripción y localización: mojón no encontrado. Ubicación posible en 41°36'46.00''N 0°18'18.53''O (fecha visita: 22/06/2021).

Probablemente el mojón ha sido eliminado por las labores del campo que fue de Casto Buil. Entre este mojón y el anterior se ha atravesado la carretera CV-874 y se ha pasado por el camino asfaltado a Lanaja, caminos que no existían en 1872.



Fotos: 1: vista aérea de la ubicación del mojón.

2: hacia Pina, pinar espeso en la cabecera de la Val de Gelsa.

3: hacia Castejón, el campo que fue de Casto Buil.

4: vista hacia el mojón anterior, con una mancha de pinar bien conservado.

Estudio del término municipal de Pina según la mojonación de 1872

A distancia de ciento veinte y ocho metros formando ángulo de ciento veinte y tres grados se colocó el 39 Mojon treinta y nueve en lo alto de la cumbre que vierte sus aguas al campo de Casto Buil en el monte de Castejon y a la val llamada de Gelsa en el de Pina y dirigida la visual al anterior resultó línea recta.

Descripción y localización: mojón en piedra caliza localizado en 41°36'49.11"N 0°18'21.06"O; está bien conservado con unas dimensiones de 87x35x25 cm; tiene grabadas las letras "C" y "P" en su cara correspondiente (fecha visita: 22/06/2021).



Situado entre pinos a 1 m del campo; la linde va a ir durante unos kilómetros entre pinar en el término de Pina y cultivos en el de Castejón de Monegros. En el pinar se escuchan los zureos de las tórtolas, que son frecuentes pasando volando rápido.



- Fotos: 1: vista aérea de la ubicación del mojón.
 2: hacia Pina, pinar denso en la cabecera de la Val de Gelsa.
 3: hacia Castejón, el campo que fue de Casto Buil.
 4: vista hacia el mojón anterior, con la linde yendo entre el pinar y cultivos.

A distancia de ciento siete metros y formando angulo de ciento doce grados se coloco el

40 Mojon cuarenta procsimo al campo de la viuda de Constantino Berroy en la partida el Voharal del monte de Castejon y aguas vertientes a la val llamada de Gelsa en el monte de Pina, y dirigida la visual al anterior resulto linea recta.

Descripción y localización: mojón en piedra caliza localizado en 41°36'52.57"N 0°18'20.83"O; mojón caído con unas dimensiones de 100x31x22 cm; tiene la cara de Castejón hacia arriba con la "C" bien grabada (fecha visita: 22/06/2021).

El paisaje es similar al del mojón anterior.



Fotos: 1: vista aérea de la ubicación del mojón.

2: hacia Pina, pinar denso en la cabecera de la Val de Gelsa.

3: hacia Castejón, el campo que fue de la viuda de Constantino Berroy.

4: vista hacia el mojón anterior, con la linde yendo entre el pinar y cultivos.

Estudio del término municipal de Pina según la mojonación de 1872

A distancia de ciento veinte y dos metros sesenta centímetros y formando angulo de ciento sesenta y siete grados se coloco el

41 Mojon cuarenta y uno en la cuerda que vierte las aguas a la val llamada de Gelsa en el monte de Pina y procsimo al campo de Constantino Borroy en el de Castejon hallandose un angulo de dicho fundo en el monte de Pina.

Descripción y localización: mojón no encontrado. Ubicación posible en 41°36'56.50"N 0°18'19.08"O (fecha visita: 22/06/2021).

El campo y el bosque siguen marcando la linde sin mezclarse los términos, cosa que no ocurría en 1872 ya que parece ser que el campo que fue de Constantino Borroy se metía en parte en Pina; el camino que se aprecia entre los pinos lleva a unos restos de la Guerra Civil del año 36.



Fotos: 1: vista aérea de la ubicación del mojón.

2: hacia Pina, pinar espeso en la cabecera de la Val de Gelsa.

3: hacia Castejón, el campo que fue de Constantino Borroy.

4: vista hacia el mojón anterior, con la linde yendo entre el pinar y cultivos.

Dirigida la visual al anterior resultando linea recta a distancia de ochenta y cinco metros se coloco el 42 Mojon cuarenta y dos en el linde del campo de Nicolas Nogueras en la partida el Voharal del monte de Castejon y vierte sus aguas a la val llamada de Gelsa en el monte de Pina y dirigida la visual al anterior resulto linea recta.

Descripción y localización: mojón en piedra caliza localizado en 41°36'59.17"N 0°18'18.26"O; muy bien conservado, aunque algo ladeado, tiene unas dimensiones de 134x40x26 cm; no tiene letras grabadas (fecha visita: 22/06/2021).



Mojón muy visible situado al norte del camino asfaltado a Lanaja. Por lo demás el paisaje es similar al de los mojones anteriores.



Fotos: 1: vista aérea de la ubicación del mojón.

2: hacia Pina, camino a Lanaja y pinar denso en la cabecera de la Val de Gelsa.

3: hacia Castejón, el campo que fue de Nicolás Nogueras y antenas de telecomunicaciones al fondo.

4: vista hacia el mojón anterior, con la linde yendo al norte del camino a Lanaja.

Estudio del término municipal de Pina según la mojonación de 1872

A distancia de ciento veinte y seis metros formando angulo de ciento treinta y tres grados se coloco el 43 Mojon cuarenta y tres procsimo al angulo del campo de Nicolas Nogueras en lo alto de la cumbre que vierte las aguas a dicho campo y al monte de Pina, y dirigida la visual al anterior resulto linea recta.

Descripción y localización: mojón en piedra caliza localizado en 41°37'02.73"N 0°18'20.91"O; muy bien conservado, es un mojón de alzado cuadrangular con unas dimensiones de 110x26x29 cm; tiene grabadas las letras "C" y "P" en su cara correspondiente (fecha visita: 22/06/2021).



Está situado junto al camino que da acceso a las instalaciones de una antena de telecomunicaciones. El bosque está algo degradado apareciendo varios pies de sabina albar.



- Fotos: 1: vista aérea de la ubicación del mojón.
 2: hacia Pina, pinar con algunos pies de sabina albar.
 3: hacia Castejón, el campo que fue de Nicolás Nogueras y torres de conducción eléctrica para dar servicio a la antena de telecomunicaciones.
 4: vista hacia el mojón anterior, con el camino a Lanaja.

A distancia de setenta y un metros y formando angulo de ciento veinte y seis grados se coloco el

44 Mojon cuarenta y cuatro en lo alto de la cumbre que vierte aguas al monte de Castejon y al la val llamada de Gelsa en el monte de Pina y dirigida la visual al anterior resulto linea recta.

Descripción y localización: mojón en piedra caliza localizado en 41°37'03.15"N 0°18'23.67"O; se encuentra en el interior del vallado de las instalaciones de la antena por lo que no se han podido tomar medidas; se aprecia una fuerte erosión de la piedra en su mitad superior (fecha visita: 22/06/2021).

Está situado justo debajo de la antena de telecomunicaciones en un lugar rodeado de pinar.



Fotos: 1: vista aérea de la ubicación del mojón.

2: hacia Pina, instalaciones de la antena de telecomunicaciones con el mojón en el centro.

3: hacia Castejón, mancha de pinar entre la antena y los cultivos.

4: vista hacia el mojón anterior, con el vallado de la antena.

Estudio del término municipal de Pina según la mojonación de 1872

A distancia de ciento diez y ocho metros formando angulo de ciento diez y seis grados se coloco el

45 *Mojon cuarenta y cinco en lo alto de la cumbre que vierte las aguas al campo de Joaquin Buil en la partida del Voharal del monte de Castejon y vertientes a la val llamada de Gelsa del monte de Pina y dirigida la visual al anterior resulto linea recta.*

Descripción y localización: mojón en piedra caliza localizado en 41°37'06.69"N 0°18'26.23"O; bien conservado con unas dimensiones de 132x31x26 cm; tiene grabadas las letras "C" y "P" en su cara correspondiente (fecha visita: 22/06/2021).



Está semicubierto por un pie de coscoja; por el texto se deduce que el campo, en 1872, no llegaba hasta el límite de los términos como lo hace ahora. El suelo en esta parte es muy pedregoso con abundantes cantos calizos que lo hacen poco apto para el cultivo.



Fotos: 1: vista aérea de la ubicación del mojón.

2: hacia Pina, pinar espeso en la cabecera de la Val de Gelsa.

3: hacia Castejón, cultivos de cereal en seco; en algún lugar estaba el campo que fue de Joaquin Buil.

4: vista hacia el mojón anterior, con la linde yendo entre el pinar y cultivos.

A distancia de ciento cuarenta y cinco metros formando angulo de ciento cincuenta y cinco grados se coloco el 46 Mojon cuarenta y seis en lo alto de la cuerda en la cumbre que vierte las aguas al campo de Vicente Ezquerra en la Partida el Voharal del monte de Castejon dando vista por la parte (E) al mas de Francisco Alcrudo, y dirigida la visual al anterior resulto linea recta.

Descripción y localización: mojón en piedra caliza localizado en 41°37'10.04"N 0°18'30.74"O; bien conservado con unas dimensiones de 95x31x21 cm; tiene grabadas las letras "C" y "P" en su cara correspondiente (fecha visita: 22/06/2021).



Los cultivos se han ampliado desde la fecha del documento llegando hasta la linde entre los términos. Los únicos edificios que se observan en el monte de Castejón lo son de nueva construcción y para dar servicio a las antenas de telecomunicaciones.



Fotos: 1: vista aérea de la ubicación del mojón.

2: hacia Pina, pinar espeso en la cabecera de la Val de Gelsa.

3: hacia Castejón, cultivos de cereal; en el recuadro los edificios que dan servicio a las antenas de telecomunicaciones.

4: vista hacia el mojón anterior, con la linde yendo entre el pinar y cultivos.

Estudio del término municipal de Pina según la mojonación de 1872

A distancia de ciento cincuenta y seis metros y formando angulo de setenta y nueve grados se coloco el

47 Mojon cuarenta y siete procsimo al campo de Francisco Alcrudo en la Partida el Voharal del monte de Castejon dando vista por (NO) al mas del mismo y vierte sus aguas a la val llamada de Gelsa en el monte de Pina. Dirigida la visual al anterior y resulto linea recta.

Descripción y localización: mojón no encontrado. Ubicación posible en 41°37'12.51"N 0°18'24.78"O (fecha visita: 22/06/2021).

La linde llega ahora hasta el camino asfaltado a Lanaja. El pinar está lleno de acúmulos de piedras sacadas de los campos.



Fotos: 1: vista aérea de la ubicación del mojón.

2: hacia Pina, pinar en la cabecera de la Val de Gelsa.

3: hacia Castejón, camino a Lanaja y el campo que fue de Francisco Alcrudo.

4: vista hacia el mojón anterior, con la linde yendo entre el pinar y cultivos.

A distancia de ochenta y un metros formando un angulo de ciento cuarenta y un grados se colocó el 48 Mojon cuarenta y ocho en lo alto de la cumbre en la plana contigua a la propiedad de Valtasar Ferrer en la partida del Voaral del monte de Castejon y vierte sus aguas a la val denominada de Gelsa en el monte de Pina y dirigida la visual al anterior resultado linea recta.

Descripción y localización: mojón en piedra caliza localizado en 41°37'15.27"N 0°18'24.05"O; está bien conservado con unas dimensiones de 111x30x27 cm; tiene grabada la letra "C" de Castejón y erosionado el lado de Pina (fecha visita: 22/06/2021).



Se encuentra en un triángulo sin roturar al norte del camino a Lanaja. El suelo ha sido utilizado como escombrera para depositar las piedras quitadas de los campos.

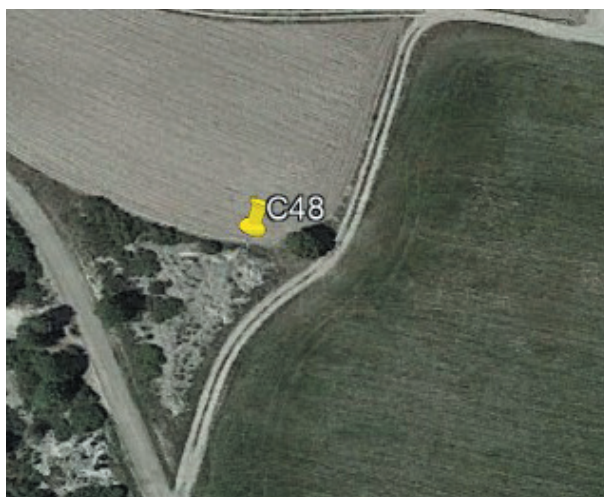

Fotos: 1: vista aérea de la ubicación del mojón.

2: hacia Pina, acúmulos de piedras quitados a los campos.

3: hacia Castejón, la plana donde Baltasar Ferrer tenía su campo.

4: vista hacia el mojón anterior, con la antena de telecomunicaciones al fondo.

Estudio del término municipal de Pina según la mojonación de 1872

A distancia de ciento setenta y dos metros formando ángulo de ochenta y siete grados se colocó el

49 *Mojón cuarenta y nueve en lo alto de la cumbre que vierte las aguas al campo de Valtasar Ferrer mencionado en el mojón anterior y a la val llamada de Gelsa en el monte de Pina y dirigida la visual al anterior resultó línea recta.*

Descripción y localización: mojón en piedra caliza localizado en 41°37'16.80"N 0°18'31.46"O; está bien conservado con unas dimensiones de 96x40x28 cm; tiene grabadas las letras "C" y "P" en su cara correspondiente (fecha visita: 22/06/2021).



Situado cerca del campo, está cubierto por matas de coscoja y romero. El campo de Baltasar Ferrer estaba alejado de aquí por lo que esta zona del monte de Castejón estaba sin roturar en 1872.

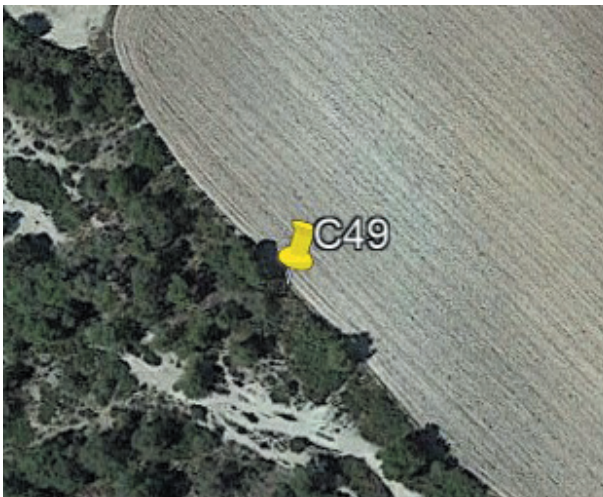

Fotos: 1: vista aérea de la ubicación del mojón.

2: hacia Pina, pinar en la cabecera de la Val de Gelsa.

3: hacia Castejón, cultivos de cereal donde Baltasar Ferrer tenía su campo.

4: vista hacia el mojón anterior, con la linde yendo entre el pinar y cultivos.

A distancia de ciento setenta y dos metros formando angulo de ochenta y siete grados se coloco el 50 Mojon cincuenta en lo alto de la plana que vierte sus aguas a la val llamada de Gelsa en el monte de Pina y procsimo a la viña de Mariano Serrate Roca en la partida denominada el Voharal del monte de Castejon y dirigida la visual al anterior resulto linea recta.

Descripción y localización: mojón en piedra caliza localizado en 41°37'18.94"N 0°18'35.26"O; está bien conservado con unas dimensiones de 98x39x20 cm; tiene grabadas las letras "C" y "P" en su cara correspondiente (fecha visita: 22/06/2021).



Situado a una docena de metros del campo, está muy oculto entre la vegetación sirviendo como referencia para encontrarlo un acúmulo de piedras dejado entre los pinos.



Fotos: 1: vista aérea de la ubicación del mojón.

2: hacia Pina, pinar aclarado en la cabecera de la Val de Gelsa.

3: hacia Castejón, un poco de bosque y piedras sacadas del campo donde Mariano Serrate tenía la viña.

4: vista hacia el mojón anterior, con el bosque de pinos, sabinas y coscojas.

Estudio del término municipal de Pina según la mojonación de 1872

A distancia de ciento treinta y cinco metros y formando angulo de ciento setenta y tres grados se coloco el

51 Mojon cincuenta y uno en lo alto de la cumbre que vierte las aguas a la val llamada de Gelsa en el monte de Pina procsimo al campo de Mariano Castejon escalona en la partida el Voharal del monte de Castejon y dirigida la visual al anterior resulto linea recta.

Descripción y localización: mojón en piedra caliza localizado en 41°37'21.84"N 0°18'39.65"O; bien conservado con unas dimensiones de 83x39x22 cm; tiene grabadas las letras "C" y "P" en su cara correspondiente (fecha visita: 22/06/2021).

Situado justo al lado del campo, está cubierto por un pie de efedra fina con tallos muy gruesos, por lo que debe de ser una planta bastante vieja. Por lo demás el paisaje es similar al de los mojones anteriores.



Fotos: 1: vista aérea de la ubicación del mojón.

2: hacia Pina, pinar en la cabecera de la Val de Gelsa.

3: hacia Castejón, cultivos de cereal en lo que fue el campo de Mariano Castejón Escalona.

4: vista hacia el mojón anterior, con la linde yendo entre el pinar y cultivos.

A distancia de ciento y nueve metros y formando angulo de ciento sesenta y ocho grados se coloco el

52 Mojon cincuenta y dos en la plana que vierte las aguas a la val llamada de Gelsa en el monte de Pina y a la viña de Mariano Castejon en la partida llamada el Voharal en el monte de Castejon y dirigida la visual al anterior resulto linea recta.

Descripción y localización: mojón en piedra caliza localizado en 41°37'24.63"N 0°18'42.40"O; está bien conservado, aunque ladeado, con unas dimensiones de 104x33x22 cm; tiene grabadas las letras "C" y "P" en su cara correspondiente (fecha visita: 22/06/2021).



El paisaje es similar al de los mojones anteriores.



Fotos: 1: vista aérea de la ubicación del mojón.

2: hacia Pina, pinar aclarado en la cabecera de la Val de Gelsa.

3: hacia Castejón, la plana cultivada donde Mariano Castejón tenía su viña.

4: vista hacia el mojón anterior, con la linde yendo entre el pinar y cultivos.

Estudio del término municipal de Pina según la mojonación de 1872

A distancia de ciento diez y ocho metros formando angulo de ciento sesenta y un grados se coloco el

53 Mojon cincuenta y tres en lo alto de la cumbre que vierte las aguas al camino de Castejon a Monegrillo dando vista al mas de Gregorio Buil por la parte (N.O.) y dirigida la visual al anterior resulto linea recta.

Descripción y localización: mojón en piedra caliza localizado en 41°37'26.91"N 0°18'46.44"O; está bien conservado con unas dimensiones de 108x36x25 cm; tiene grabadas las letras "C" y "P" en su cara correspondiente (fecha visita: 22/06/2021).

El mojón se encuentra junto al camino a Lanaja en una zona degradada con acúmulos de piedras sacadas de los campos. Hacia Pina, entre los pinos, hay un claro alargado (señalado con una flecha en la ortofoto) compatible con ser un antiguo camino que podría corresponder al citado en el documento. Existe un mas en uso en la dirección indicada.



Fotos: 1: vista aérea de la ubicación del mojón.

2: hacia Pina, pinar con acúmulos de piedras.

3: hacia Castejón, campos de cultivo con un mas en la dirección indicada.

4: vista hacia el mojón anterior, con una sábina albar, acúmulos de piedras y el camino asfaltado a Lanaja a la izquierda.

A distancia de ciento cuarenta y siete metros y formando angulo de ciento cuarenta y cuatro grados se coloco el 54 Mojon cincuenta y cuatro en el linde del campo de Manuel Ainoza menor que con el anterior atraviesa dicho campo y vierte las aguas a la val llamada de Gelsa en el monte de Pina y dirigida la visual al anterior resulto linea recta.

Descripción y localización: mojón en piedra caliza localizado en 41°37'26.94"N 0°18'53.03"O; está bien conservado con unas dimensiones de 113x35x27 cm; tiene grabadas las letras "C" y "P" en su cara correspondiente (fecha visita: 22/06/2021).



Por el texto se deduce que el campo de Manuel Ainoza estaba cerca de la linde metiéndose incluso en el monte de Pina, cosa que hoy no ocurre ya que los campos están todos en el término de Castejón.



Fotos: 1: vista aérea de la ubicación del mojón.

2: hacia Pina, pinar en la cabecera de la Val de Gelsa.

3: hacia Castejón, cultivos en lo que fue el campo de Manuel Ainoza.

4: vista hacia el mojón anterior, con la linde yendo entre el pinar y cultivos.

Estudio del término municipal de Pina según la mojonación de 1872

Formando angulo de ciento setenta y tres grados y a distancia de ciento cuarenta y seis metros se coloco el 55 Mojon cincuenta y cinco en la plana de Manuel Aynosa menor partida del Voharal del monte de Castejon que vierte sus aguas a la val llamada de Gelsa en el monte de Pina y dirigida la visual al anterior resulto linea recta.

Descripción y localización: mojón en piedra caliza localizado en 41°37'27.23"N 0°19'00.08"O; está bien conservado con unas dimensiones de 122x37x27 cm; tiene grabadas las letras "C" y "P" en su cara correspondiente (fecha visita: 22/06/2021).



En algunos mojones, y siempre con la "P" de Pina, la letra está enmarcada en un cuadro, pareciendo la marca de un cantero específico. Por lo demás el paisaje es similar al de los mojones anteriores.



Fotos: 1: vista aérea de la ubicación del mojón.

2: hacia Pina, pinar en la cabecera de la Val de Gelsa.

3: hacia Castejón, la plana donde Manuel Aynosa menor tenía su campo.

4: vista hacia el mojón anterior, con la linde yendo entre el pinar y cultivos.

A distancia de ciento cincuenta y cinco metros y formando angulo de ciento setenta y tres grados se coloco el

56 *Mojon cincuenta y seis en la plana de Clara Pisa partida el Voharal del monte de Castejon que vierte las aguas a la val llamada de Gelsa en el monte de Pina y dirigida la visual al anterior atravesando el campo de la referida Clara resulto linea recta.*

Descripción y localización: mojón no encontrado. Ubicación posible en 41°37'27.75"N 0°19'06.55"O (fecha visita: 22/06/2021).

Hay una zona abierta junta a la linde que parece un antiguo camino con pino carrasco, sabinas albar y negra y enebro de la miera como arbolado.



Fotos: 1: vista aérea de la ubicación del mojón.

2: hacia Pina, pinar abierto en la cabecera de la Val de Gelsa.

3: hacia Castejón, la Plana donde Clara Pisa tenía un campo.

4: vista hacia el mojón anterior, con la linde yendo entre el pinar y cultivos

Estudio del término municipal de Pina según la mojonación de 1872

A distancia de noventa y siete metros y formando angulo de ciento setenta y tres grados se coloco el

57 Mojon cincuenta y siete en la linde procsimo al camino de Lanaja a Pina y propiedad de Ramon Amoro y vierte las aguas a la val llamada de Gelsa en el monte de Pina y dirigida la visual al anterior resulto linea recta.

Descripción y localización: mojón en piedra caliza localizado en 41°37'28.07"N 0°19'10.17"O; está caído con unas dimensiones de 92x22x11 cm; tiene la "P" de Pina en su cara visible (fecha visita: 22/06/2021).

Hacia Castejón se adivinan los restos de lo que fue el camino de Lanaja a Pina (señalado con una flecha en la ortofoto) en un trazado abandonado hace mucho tiempo. El bosque en la linde está muy abierto.



- Fotos: 1: vista aérea de la ubicación del mojón; la flecha señala el camino de Lanaja a Pina.
 2: hacia Pina, pinar abierto en la cabecera de la Val de Gelsa.
 3: hacia Castejón, campos en lo que fue la propiedad de Ramon Amoro.
 4: vista hacia el mojón anterior, con lo que fue el camino de Lanaja a Pina.

A distancia de noventa y cinco metros y formando angulo ciento sesenta y cuatro grados se coloco el

58 Mojon cincuenta y ocho en lo alto de la cumbre en la linde del campo de Ramon Amor del monte de Castejon y vierte las aguas a la val llamada de Gelsa en el monte de Pina, intercalando un auxiliar en el angulo que ay en direccion al mas de la Vda. de Joaquin Mayoral en la parte (N.) del termino de Pina contiguo a la propiedad antes nombrada. Dirigida la visual al anterior y resultando linea recta;

Descripción y localización: mojón en piedra caliza localizado en 41°37'27.54"N 0°19'14.31"O; está caído con unas dimensiones de 127x29x22 cm; tiene la "P" de Pina en su cara visible (fecha visita: 22/06/2021).



El bosque en este lugar está abierto y degradado, con lo que parece debió de ser un camino en la parte de Pina. El mas de dos pisos de la viuda de Joaquín Mayoral se conserva en el centro de un campo, siendo visible desde este punto.



Fotos: 1: vista aérea de la ubicación del mojón.

2: hacia Pina, suelos desnudos antes del pinar en lo que parece fue un camino.

3: hacia Castejón, campos en lo que fue la propiedad de Ramon Amor; a la izquierda se ve el mas de la viuda de Joaquin Mayoral (en el recuadro).

4: vista hacia el mojón anterior, con la linde yendo entre el pinar y cultivos.

Estudio del término municipal de Pina según la mojonación de 1872

A distancia de ciento cincuenta y cinco metros y formando angulo de ciento setenta y tres grados se a distancia de ciento noventa y cuatro metros y formando angulo de ciento sesenta y un grados se coloco el

59 *Mojon cincuenta y nueve en lo alto de la cumbre procsimo al mas de la Vda. de Joaquin Mayoral por la parte (N) y vierte sus aguas al campo propiedad de la misma y dirigida la visual al anterior resulto linea recta.*

Descripción y localización: mojón no encontrado. Ubicación posible en 41°37'28.72"N 0°19'21.92"O (fecha visita: 22/06/2021).

La paridera y balsa cercanas, con el consiguiente trasiego de ganado, hacen que el suelo y la vegetación estén desnudos y degradados. El mas de dos pisos que fue de la viuda de Joaquín Mayoral ha sido respetado y se encuentra en el centro de un campo, si bien los tejados hundidos indican que ha comenzado una ruina que va a ser irreversible.



- Fotos: 1: vista aérea de la ubicación del mojón.
 2: hacia Pina, suelos desnudos y degradados antes del pinar.
 3: hacia Castejón, campos con el mas de la viuda de Joaquín Mayoral.
 4: vista hacia el mojón anterior, con la linde yendo entre el pinar y cultivos.

A distancia de doscientos doce metros formando angulo de ciento setenta y un grados se coloco el

60 Mojon sesenta en la cumbre que vierte sus aguas a la bal llamada de Gelsa en el monte de Pina procsimo al cabezo denominado de Miramon y al monte de Castejon y dirigida la visual al anterior resulto linea recta;

Descripción y localización: mojón en piedra caliza localizado en 41°37'29.25"N 0°19'31.94"O; está caído con unas dimensiones de 155x38x20 cm; tiene la "C" de Castejón en su cara visible (fecha visita: 22/06/2021).

El mojón está en lo alto de un cerro con suelos modelados por el ganado y con sabinas albares juveniles con porte poco más que arbustivo. Al norte del cerro hay una balsa y hacia el mojón siguiente la paridera que fue de la viuda de Joaquín Buil, en Castejón, y el Miramón ya en el término de Monegrillo.



Fotos: 1: vista aérea de la ubicación del mojón.

2: hacia Pina, suelos desnudos en la cumbre del cerro con sabinas juveniles.

3: hacia Castejón, cumbre del cerro con los sedimentos que se sacan en la limpieza de la balsa al fondo.

4: vista hacia el mojón anterior, con el camino que une el de Lanaja con la carretera Monegrillo-La Almolda y el monte Miramón, en el recuadro, hacia el mojón siguiente.

Estudio del término municipal de Pina según la mojonación de 1872

a distancia de ciento sesenta metros y formando angulo de ciento sesenta y dos grados se colocó el

61 Mojon sesenta y uno en la vase del cabezo de Miramon procsimo al corral de la Vda. de Joaquin Buil Berroy en el cual termina el deslinde de Castejon de Monegros y Pina.

Descripción y localización: mojones en piedra caliza localizados en 41°37'27.15"N 0°19'38.55"O; quedan solo las bases de los tres mojones (fecha visita: 22/06/2021).

Las tres huegas están, efectivamente, entre la base del Miramón y la paridera que fue de la viuda de Joaquin Buil. Los suelos y vegetación acusan la presencia del ganado, con especies nitrófilas junto a la paridera y vegetación ramoneada en los alrededores.



Fotos: 1: vista aérea de la ubicación del mojón.

2: hacia Pina, suelos desnudos con lastonar y sabina albar y el pinar al fondo.

3: hacia Castejón, la paridera que fue de la viuda de Joaquin Buil y cultivos con sabinas en las marguines.

4: hacia Monegrillo la base con pinar del monte Miramón.

Las referidas comisiones daron por terminada la operacion de deslinde de ambas jurisdicciones estendiendo y firmando esta acta por triplicado para archivar un egemplar en el de cada Ayuntamiento y para remitir el otro a la superioridad segun lo prevenido en Decreto de veinte y tres de Diciembre de mil ochocientos setenta de que los secretarios interinos certificamos = los enmendados = y siete grados = ciento y nueve metros val de Gelsa

(la última apostilla es firmada por Delcazo. Firman el documento Ventura Laga, Francisco Zapater, Francisco Pes, Francisco Hjar Falcon, Liborio Abion, Domingo Delcazo, que firma por el concejal Don Manuel González y el perito práctico Don José Pes que no saben, y Miguel Usón, que firma por el Sr. Regidor Síndico D. Benito Castejon y perito práctico D. Esteban Serrate que no saben firmar y de su orden.)

